

Es la crónica
de los clubes
de fútbol,
de los bailes
y festejos.

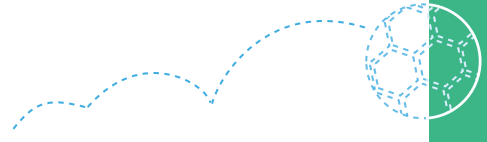

Es la historia de sus
pobladores originarios,
de los conquistadores,
de los inmigrantes que
llegaron en busca
de trabajo.

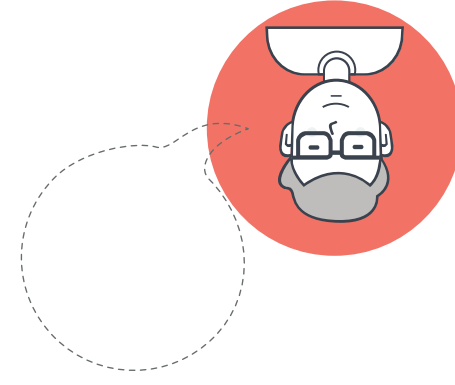

La historia de la
Cuenca es la
semblanza de un país,
la biografía de sus
hombres y mujeres, de
un territorio con más
de 200 años de vida y
memoria.



CUENCA
MATANZA
RIACHUELO
SU HISTORIA



0800 345 ACUMAR
www.acumar.gob.ar



Es la historia
de la que
aprendemos
para crear un
futuro mejor.

Es el relato
de alegrías y
tristezas, de
aciertos y
errores.

Es el testimonio
de la prosperidad
pero también de
las desventuras de
las crisis económicas,
de las indiferencias
y los olvidos.

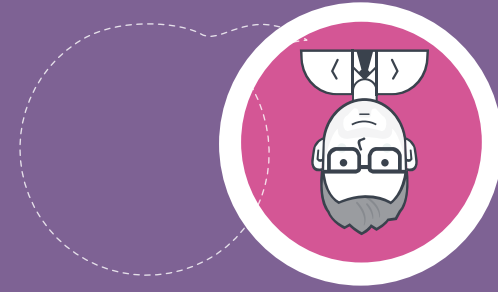

1300 | 1500 LOS PRIMEROS HABITANTES

1

Antes de la llegada de los españoles, los querandíes habitaban la región de la Cuenca.

Este pueblo originario armaba sus viviendas con cueros rústicos en las proximidades de ríos, arroyos y lagunas. El Río Matanza fue uno de sus sitios elegidos para pescar y cazar venados y ñandúes.



1536 | 1580 LA CONQUISTA

2

Pedro de Mendoza fundó la ciudad de Buenos Aires en 1536.

Las primeras trazas urbanas, impuestas por los españoles, denotaban cierta indiferencia hacia el río: el Riachuelo, un curso de agua de llanura y baja pendiente, era un área alejada del casco urbano, conectada a través de caminos pantanosos. Las Leyes de Indias prohibían ocupar las regiones inundables como la ribera del Riachuelo.



1800 | 1810 LOS PRIMEROS SALADEROS

3

La actividad ganadera cobró relevancia y la zona de la Cuenca se convirtió en un centro de producción.

La carne salada, cueros y grasas (convertidas en combustible, velas o jabón) se exportaban a países como Cuba o Brasil. Las orillas eran un puerto natural y el río se fue transformando en el lugar donde se arrojaban los restos sobrantes de las producciones.

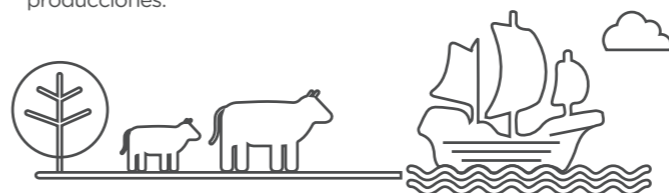

1811 | 1830 LEGISLACIÓN

4

¿Cómo conciliar las actividades productivas con un río que empezaba a padecerlas?

Juan José Paso se comprometió a limpiar el río. Martín Thompson pidió que se retiren los buques hundidos. La Asamblea del año XIII solicitó la expulsión de curtiembres y saladeros. Un decreto establecía alejar del casco urbano las curtiembres y los saladeros. Juan Manuel de Rosas prohibió arrojar residuos de la faena al río. Ninguna de estas medidas fue concretada.



1880 | 1900 EL MODELO AGRO EXPORTADOR

5

La carne argentina se convirtió en un bien de exportación.

Los mercados de Europa y Estados Unidos eran los destinos más importantes. El río ofreció a las empresas una solución para la disposición de sus residuos, la provisión de agua para sus procesos, y un medio económico para el embarque y desembarque de sus productos.

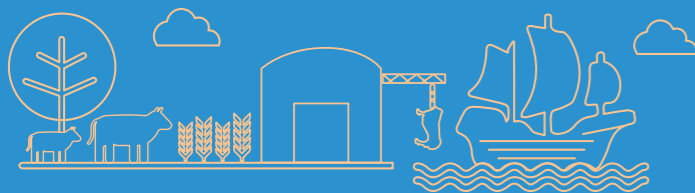

1900 | 1920 DESARROLLO INDUSTRIAL

6

Los grandes buques comenzaron a reemplazar a los barcos de vela.

Se establecieron talleres metalúrgicos y astilleros. Los metales pesados de las industrias deterioraron aún más la salud del río. En 1908 se ordenó la construcción del Puente Transbordador Nicolás Avellaneda, que fue inaugurado en 1914 y funcionó hasta 1960.



1930 | 1970 INDUSTRIALIZACIÓN

7

Los establecimientos fabriles se instalaron en la Cuenca debido a los bajos precios de los terrenos y a su proximidad a la Capital.

Las corrientes migratorias cobraron relevancia y se asentaron en los barrios ribereños. La informalidad de la planificación urbana acrecentó los problemas relativos al desagüe cloacal. El control ambiental era una práctica ajena al imaginario de la época.

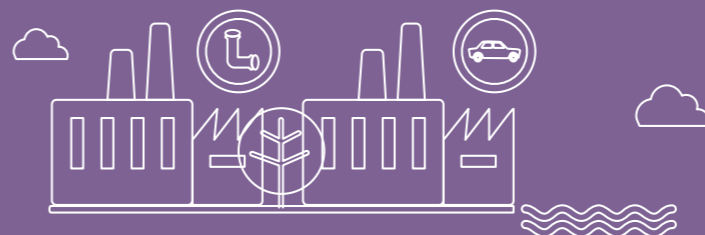

1970 | 1990 DESINDUSTRIALIZACIÓN

8

La Cuenca Matanza Riachuelo ya contaba con altos niveles de contaminación.

Un decreto de 1973, que promovía el traslado de fábricas hacia el interior, profundizó el debilitamiento industrial de la zona, quedando grandes predios vacantes y una industria marginal funcionando en forma precaria y sin controles. En 1979, el gobierno de facto firma un Plan Pro-Saneamiento de la Cuenca Matanza Riachuelo que nunca se ejecutó.



1993 | 2001 LA DÉCADA DEL 90

9

El fracaso se sumó al imaginario popular sobre el río: su recuperación parecía una causa perdida.

En 1993, el gobierno nacional, presidido por Carlos Menem, prometió limpiar el Riachuelo en mil días. En 1997, el Banco Interamericano de Desarrollo aprobó el crédito para la gestión ambiental de la Cuenca, fondos que no llegaron a ejecutarse.



2004 | 2008 SENTENCIA DE LA CORTE SUPREMA

10

El Riachuelo llegaba a la justicia con el nombre de "Causa Mendoza".

En 2004, un grupo de vecinos de la Cuenca presentó una demanda contra el Estado Nacional, la Provincia de Buenos Aires, la Ciudad Autónoma de Buenos Aires y 44 empresas. En 2006, se creó ACUMAR mediante Ley Nacional N° 26.168. En 2008, la Corte intimó a los estados demandados a presentar un plan de saneamiento.



2009 | HOY

11

PLAN INTEGRAL DE SANEAMIENTO AMBIENTAL

En 2009, la Autoridad de Cuenca Matanza Riachuelo presentó el Plan Integral de Saneamiento Ambiental (PISA). En 2016, este plan se actualizó y se dio inicio al proceso de "Visión Compartida" con el fin de dar participación a la comunidad.



12

El PISA contempla 14 líneas de acción para alcanzar tres objetivos: mejorar la calidad de vida de la población que habita la Cuenca, recomponer el ambiente y prevenir futuros daños.

ACUMAR articula políticas públicas comunes y coordina los esfuerzos interinstitucionales para sanear la Cuenca.

AUTORIDAD
DE CUENCA
MATANZA
RIACHUELO