

1300 • 1500

1

Población originaria

Antes de la colonización española, la región de la Cuenca era habitada por querandíes.

Este pueblo originario armaba sus viviendas con cueros rústicos en las proximidades de ríos, arroyos y lagunas. El río Matanza Riachuelo, que no estaba contaminado, fue uno de sus sitios elegidos para pescar y cazar venados y ñandúes.



1536 • 1580

2

La Conquista

Pedro de Mendoza fundó la ciudad de Buenos Aires en 1536.

Las primeras trazas urbanas, impuestas por España, denotaban cierta indiferencia hacia el río: el Riachuelo, un curso de agua de llanura y baja pendiente, era un área alejada del casco urbano, conectada a través de caminos pantanosos, donde funcionaba el puerto. Las Leyes de Indias prohibían ocupar las regiones inundables como la ribera del Riachuelo.

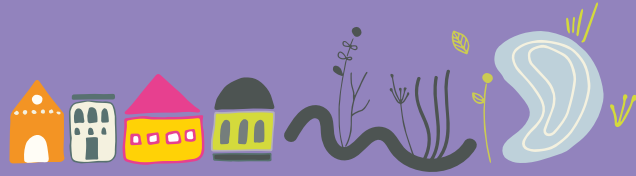

1800 • 1810

3

Los Primeros Saladeros

La actividad ganadera cobró relevancia y comenzó a producir las primeras contaminaciones en el río.

La carne salada, cueros y grasas (convertidas en combustible, velas o jabón) se exportaban a países como Cuba o Brasil. Las orillas eran un puerto natural y el río se fue transformando en el lugar donde se arrojaban los restos sobrantes de las producciones.



1811 • 1830

4

Legislación

¿Cómo conciliar las actividades productivas con un río que empezaba a padecerlas?

Juan José Paso se comprometió a limpiar el río. Martín Thompson pidió que se retiren los buques hundidos. La Asamblea del año XIII solicitó la expulsión de curtiembres y saladeros. Un decreto establecía alejar del casco urbano las curtiembres y los saladeros. Juan Manuel de Rosas prohibió arrojar residuos de la faena al río. Ninguna de estas medidas fue concretada.



1880 • 1900

5

El Modelo Agro Exportador

La carne y los granos argentinos se convirtieron en un bien de exportación.

Los mercados de Europa y Estados Unidos eran los destinos más importantes. El río ofreció a las empresas una solución para la disposición de sus residuos, la provisión de agua para sus procesos, y un medio económico para el embarque y desembarque de sus productos.



1900 • 1930

6

Nuevas actividades productivas

Los grandes buques comenzaron a reemplazar a los barcos de vela.

Se establecieron talleres metalúrgicos y astilleros. Los metales pesados de las industrias deterioraron aún más la salud del río. En 1913 se construyó el Puente Transbordador Nicolás Avellaneda, que fue inaugurado un año más tarde y funcionó hasta 1960.



1930 • 1970

7

Industrialización

Los establecimientos fabriles se instalaron en la Cuenca debido a los bajos precios de los terrenos y a su proximidad a la Capital.

Las corrientes migratorias cobraron relevancia y se asentaron en los barrios ribereños. La informalidad de la planificación urbana acrecentó los problemas relativos al desagüe cloacal. El control ambiental era una práctica ajena al imaginario de la época.



1970 • 1990

8

Desindustrialización

La Cuenca Matanza Riachuelo ya contaba con altos niveles de contaminación.

Un decreto de 1973, que promovía el traslado de fábricas hacia el interior, profundizó el debilitamiento industrial de la zona, quedando grandes predios vacantes y una industria marginal funcionando en forma precaria y sin controles. En 1979, la dictadura cívico-militar firma un Plan Pro-Saneamiento de la Cuenca Matanza Riachuelo que nunca se ejecutó.

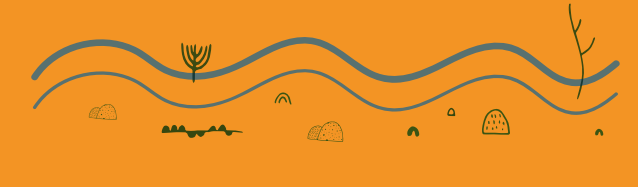

1993 • 2001

9

La década del 90

El fracaso se sumó al imaginario popular sobre el río: su recuperación parecía una causa perdida

En 1993, el Gobierno Nacional, prometió limpiar el Riachuelo en mil días. En 1997, el Banco Interamericano de Desarrollo aprobó el crédito para la gestión ambiental de la Cuenca, con fondos que no llegaron a ejecutarse.



2004 »

10

Causa Mendoza

La contaminación de la Cuenca llegó a la Justicia gracias a una demanda vecinal.

En 2004, un grupo de habitantes de Villa Inflamable, en Avellaneda, presentó una denuncia contra el Estado Nacional, la provincia de Buenos Aires, la Ciudad Autónoma de Buenos Aires y 44 empresas por la contaminación de la Cuenca. En 2008, la Corte Suprema dictó un fallo en el marco de esta denuncia, llamada "Causa Mendoza", intimando a los demandados a presentar un plan de saneamiento.



2006 »

11

Nace ACUMAR

Por primera vez, se creó un organismo dedicado al saneamiento de la Cuenca.

En 2006, el presidente Néstor Kirchner promovió la Ley 26.168 que creó la Autoridad de Cuenca Matanza Riachuelo, ente encargado de coordinar y dirigir la política ambiental de la Cuenca, atendiendo así a su preocupante situación ambiental. Se trata de un organismo autónomo, autárquico e interjurisdiccional, con participación del Gobierno Nacional, la provincia de Buenos Aires y la Ciudad Autónoma de Buenos Aires.



2009 » Hoy

12

Plan Integral de Saneamiento Ambiental

ACUMAR trabaja todos los días para mejorar la calidad de vida de sus habitantes.

En 2009, ACUMAR presentó su Plan Integral de Saneamiento Ambiental, que fue actualizado en 2016, y persigue tres objetivos: mejorar la calidad de vida de la población, recomponer el ambiente y prevenir daños futuros. Se aborda el saneamiento de la Cuenca desde un enfoque integral e interdisciplinario que combina acciones técnicas de limpieza, control, fiscalización, y recomposición ambiental con proyectos de intervención social, cultural y de educación ambiental.



Cuenca Matanza
Riachuelo

Su historia

acumar



Es el testimonio de los pueblos originarios que llegaban estacionalmente a la Cuenca; de la conquista y las oleadas de inmigrantes en busca de trabajo y condiciones dignas de vida.



Es la crónica fundacional de las organizaciones sociales y políticas de una ciudad que empezaba a disputar sentidos sociales.



La historia de la Cuenca es la semblanza de un país, la biografía de quienes la habitan, de un territorio con más de 200 años de vida y memoria.



Es la historia de la que aprendemos para crear un futuro mejor.



Prevenir, recomponer, y mejorar, es la tarea.



La Cuenca nos une.

Autoridad de Cuenca
Matanza Riachuelo

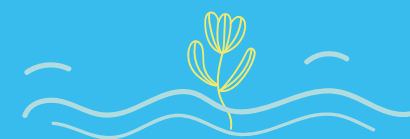

www.acumar.gob.ar