

Trayectorias Tutoriales de Redes De contención - Villa Tranquila

Segundo cuatrimestre 2018



Dirección de Salud y Educación Ambiental (DSyEA)

salud@acumar.gov.ar

DATOS DE LA COMISIÓN Y LA ACTIVIDAD

Municipio: Avellaneda. Tranquila

N° de Comisión/es involucradas: 665

Día y Horario de Funcionamiento: Lunes de 8 a 12 horas.

Tutores de la DSyEA: Iris Romero, Claudia Yavitz, Florencia Rodríguez

Facilitadores Desarrollo Social: Laura Figlioli

INFORME DE BARRIOS ABORDADOS

BARRIO "VILLA TRANQUILA"

INTRODUCCIÓN

El propósito de la actividad fue realizar un Diagnóstico Participativo de la Salud Ambiental del barrio, para luego formular propuestas de líneas de intervención y prever dispositivos de gestión para el abordaje de los problemas identificados. Todo el proceso de trabajo se realizó en forma participativa, involucrando activamente a las titulares que cursan las Trayectorias quienes, a su vez, interactuaron con las vecinas y vecinos del barrio. De este modo se fortalecieron las redes comunitarias con la finalidad de promover la Salud Ambiental de la comunidad.

OBJETIVOS

- Realizar un diagnóstico de la salud socio ambiental de la comunidad, desde el punto de vista de las y los participantes.
- Identificar recursos que puedan contribuir a la gestión de problemas identificados.
- Georreferenciar elementos ambientales positivos y negativos y recursos socio-sanitarios.
- Proponer líneas de gestión para los problemas identificados.
- Difundir los resultados alcanzados las y propuestas elaboradas.
- Sensibilizar a la comunidad para que acompañe la EISAAR (etapa posterior de la metodología de trabajo de la DSyEA).
- Prever dispositivos que permitan dar continuidad a la participación de la comunidad en red en los procesos de gestión de las situaciones identificadas.

a. Historia del Barrio.

El barrio se conforma a medida que la población se asienta en una zona de industrias abandonadas, tanto alrededor como al interior de esas industrias. Actualmente se encuentran familias habitando silos areneros.

b. Instituciones.

El barrio cuenta con un Centro de Atención Primaria de la Salud, el CAPS N° 4; frente al CAPS hay una escuela. También hay un centro cultural, cuatro comedores -dos de los cuales brindan actividades como FINES y apoyo escolar-, una sede de SEDRONAR donde también se realiza FINES y otras actividades para el barrio.

c. Límites geográficos.

Actualmente el barrio está comprendido entre las calles: Av. Roca, Montes de Oca, las vías muertas y Tellier.

d. Relocalizaciones.

En relación a relocalizaciones, en el sector del barrio donde se unen las dos vías, se construyeron viviendas sociales para vecinos del barrio. También, al lado de Tranquila se edificó el barrio "La Alianza" donde ACUMAR va a relocalizar a familias de otros barrios.

e. Servicios.

Las titulares refieren que en la mayoría de las calles están los servicios básicos de saneamiento; no obstante, estos servicios no llegan al interior de los pasillos donde viven muchas familias, principalmente los que están ubicados sobre Estévez, Tellier y por las vías muertas.

f. Historia de los problemas ambientales.

Respecto a este punto, las vecinas refieren que Tranquila tiene casas asentadas sobre rellenos. La laguna central era extensa, en la actualidad está oculta debido a las casas que se instalaron a su alrededor, y que los vecinos fueron rellinando para poder construir sus viviendas. Había otra laguna en el barrio que fue rellena completamente. La problemática que esto trae

aparejada en la actualidad es que la laguna aun existente no tiene salida, y ante lluvias fuertes las casas que la rodean se inundan.

Otra problemática ambiental, es una fábrica abandonada sobre Estévez y Av. Roca, dentro de esta hay más de 30 autos abandonados, deteriorados y la mayoría de los casos quemados, según las vecinas, el municipio ha sacado autos, pero continúan llegando ya que no se ha cerrado para impedir el acceso.

Por último, como problemática ambiental, sobre la calle Tellier, hay una calle asfaltada sin terminar que permitía la salida del barrio a una avenida principal. En estos 100 metros que no están asfaltados hay malezas y agua estancada, y también es usado como punto de arrojo por parte de los vecinos. Además refieren que esta es una de las razones por las que hay muchos mosquitos y ratas en el barrio.

g. Caracterización Social del Barrio

Ocupaciones predominantes: Albañiles, kiosqueros o almaceneros, recicladores, tareas domésticas.

Instituciones socialmente relevantes:

- ✓ Existencia de una sede de SEDRONAR que brinda muchas actividades para el barrio como: FINES, apoyo escolar, clases de gimnasia.
- ✓ Club deportivo Esperanza, actividades deportivas para los niños del barrio, futbol femenino, futbol masculino, patín, vóley, boxeo y FINES.
- ✓ Club 1° de Marzo, se encuentra en construcción.
- ✓ "El Quincho", los vecinos lo llaman así, nombre oficial "Polideportivo 21 de septiembre", allí se ofrece: FINES, comedor y se construyó una plaza para niños. Le dicen el quincho porque al comienzo era un predio lleno de malezas y juncos, se rellenó el lugar, se pusieron unas maderas y se brindó como espacio para la comunidad.
- ✓ Centro Cultural.
- ✓ Iglesia María Auxiliadora que está en la calle Tellier, esta Iglesia colabora mucho con el barrio.

Instituciones que brindan servicios de salud y educación. Servicios de alimentación.

- ✓ CAPS N° 4
- ✓ Escuela 11, en frente del CAPS
- ✓ Comedor Comunitario "Eva Perón", también se realizan actividades como Zumba, comedor, dibujo, cerámica.
- ✓ SUM del SEDRONAR, merendero, apoyo escolar y FINES, también funciona un ENVION.

Estilo de vida de la comunidad (uso del tiempo libre, actividades habituales): Este resulta ser un punto sensible de abordar, las titulares refieren muchos hechos de inseguridad, que los vecinos después de las 6 de la tarde ya no pueden salir de sus hogares porque suelen producirse tiroteos y tienen miedo de ser afectados. Varias titulares refieren que algún familiar o conocido fue baleado o muerto en estos episodios, tienen miedo cuando sus hijos llegan después de las 6 de la tarde. En general se observa que no hay grupos de relaciones entre vecinos o lugares donde se convoquen.

h. Identificación de Problemas Ambientales del Barrio (desde la percepción de los participantes de la actividad)

1. Percepción de Problemas Ambientales de los vecinos

Problema Ambiental	Por qué es un problema	Efectos sobre la Salud	Grado de Prioridad (Alta/Media/ Baja)
<i>Inundaciones</i>	Es el mayor problema que refieren las titulares. Se producen por los desagües a cielo abierto y la basura esparcida que tapa estas salidas de agua. Pasillos sin entrada de agua y cloacas. Cooperativistas que no entran a limpiar los pasillos. El agua que entra a las viviendas es agua servida y agua de la laguna en algunos casos.	Diarreas, problemas respiratorios como bronquiolitis y neumonías, enfermedades de la piel (forúnculos).	ALTA
<i>Laguna sin salida de agua</i>	Hay una laguna en Tranquila rodeada por viviendas, como no tiene salida en lluvias intensas se desborda y entra a los hogares lindantes.	Diarreas, problemas respiratorios como bronquiolitis y neumonías, enfermedades de la piel (forúnculos)	MEDIA

Problema Ambiental	Por qué es un problema	Efectos sobre la Salud	Grado de Prioridad (Alta/Media/ Baja)
Falta de contenedores	En el sector de Tellier hay dos contenedores para todo el sector, y se observa basura esparcida alrededor. En total en el barrio solo hay 5 o 6 contenedores.	Enfermedades transmitidas por vectores.	MEDIA
Instalaciones de caños de Agua de consumo al aire libre.	Los caños de agua para consumo pasan por los desagües o zanjas que son usadas como desagüe cloacal, están instalados sin protección por los pasillos y calles.	Diarreas	ALTA
Plagas	Los vecinos refieren presencia de moscas, mosquitos, ratas, arañas, tarántulas.	Enfermedades transmitidas por vectores	MEDIA

2. Registro fotográfico



Desagües abiertos en un pasillo de Tellier

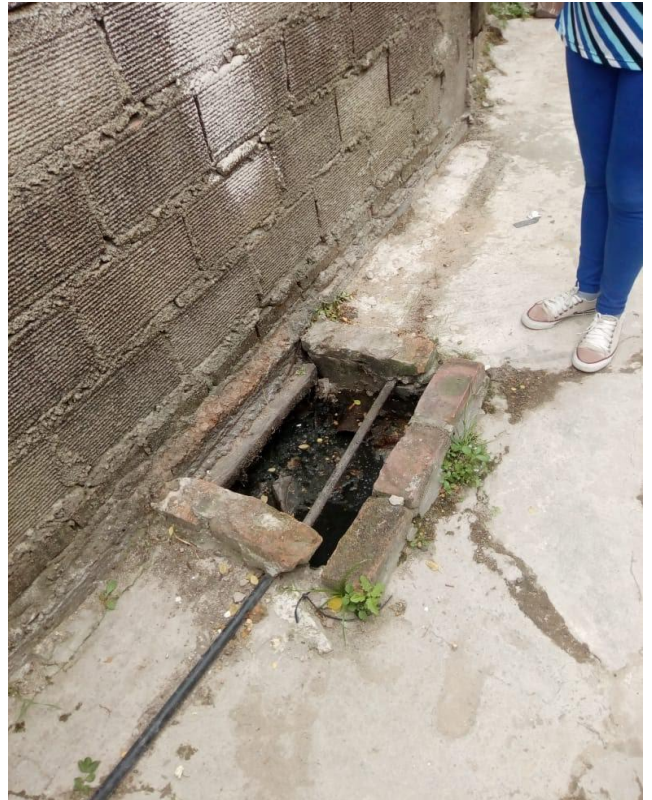

Desagües abiertos en un pasillo de Tellier



Pasillo de Tellier, interior de una vivienda

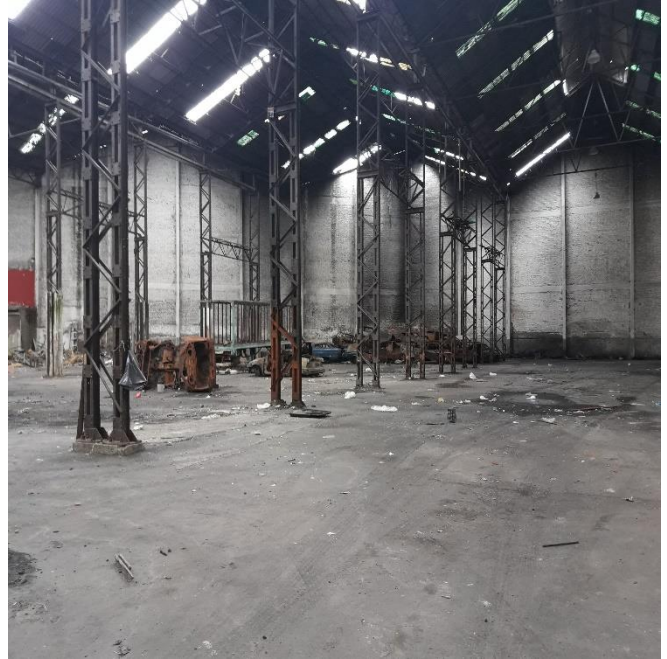

Depósito de autos abandonados



Inundación de Villa Tranquila, enviada por una titular

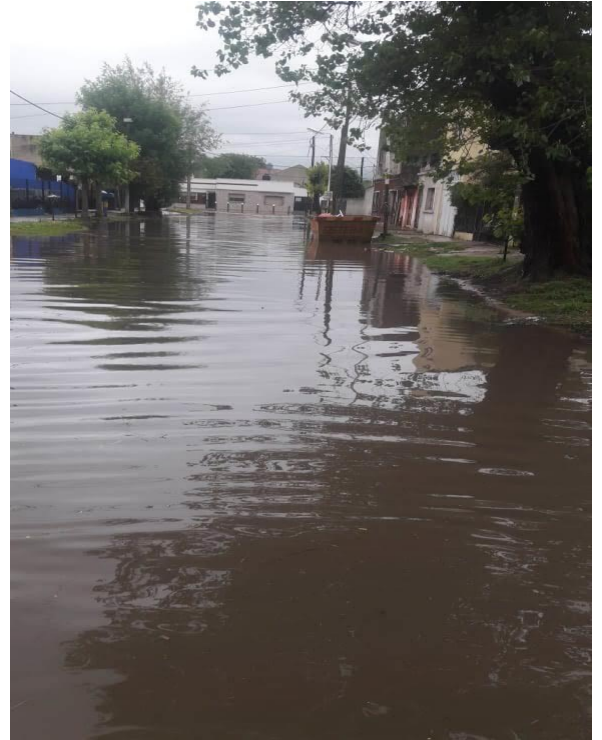

Inundación de Villa Tranquila, enviada por una titular



Inundación de Villa Tranquila, enviada por una titular



Basura esparcida en esquina de Tellier (alrededor de contenedor)



Basura esparcida en esquina de Tellier
(alrededor de contenedor)



Desagüe de Tellier y Roca

3. Percepción de Problemas ambientales que afectan la Salud de los niños (según las titulares)

Problema Ambiental	Efectos sobre la Salud Infantil	Grado de Prioridad (Alta/Media/ Baja)
<i>Inundaciones</i>	<i>Diarreas, enfermedades de la piel</i>	ALTA
<i>Plagas</i>	<i>Enfermedades transmitidas por vectores</i>	MEDIA
<i>Basura Esparcida</i>	<i>Infecciones en la piel ya que los niños andan descalzos y juegan en la basura</i>	MEDIA

i. Riesgos ambientales en el barrio identificados a través de un Mapeo Participativo.

Riesgo	Ubicación precisa	Caracterización	Observaciones
Pasivos ambientales			
Cementerios de autos	Av. Roca y Tellier	Galpón abandonado	
Predios baldíos abandonados	Calle sin terminar en Tellier y vías.	Esta calle quedo sin terminar, por lo que quedo como un predio baldío donde se estanca agua.	
Riesgos "naturales"			
Zonas inundables	Todo el barrio sufre inundaciones.	Desagües al aire libre que se tapan de basura, laguna sin salida o canal de salida al rio.	
Basura			
Microbasurales	Tellier y las vías	Existen 2 contenedores	Contenedores insuficientes para el sector.
Quema de basura	Sector de la laguna		En la entrada de la laguna los recicladores suelen separar la basura y quemar los cables.
Actividades comerciales			
Separación de residuos sólidos	Sector de la laguna		Los recicladores separan los residuos en este lugar y los venden.

